

2022학년도

# 외국인 유학생 편입생 모집요강



꿈과 뜻을 찾아주는  
우석대학교

글로벌교육지원센터

# CONTENTS

I. 모집단위	01
II. 전형일정	02
III. 전형안내	03
1. 지원자격	03
2. 전형방법	03
3. 제출서류	03
4. 전형료	05
IV. 대학생활 안내	06
1. 장학금	06
2. 생활관	06
3. 2022년 등록금	08
4. 2022학년도 학과(부) 소개	09
5. 찾아오시는 길	16
[지원서 양식] 우석대학교 학부(과) 지원서	17

**I**
**모집단위**

단과대학	캠퍼스		모집단위	비고
	전주	진천		
보건복지대학	전주	-	제약공학과	편입
	전주	-	아동복지학과	편입
	전주	-	재활학과	편입
	전주	-	정보보안학과	편입
문화사회대학	전주	-	미디어영상학과	편입
	전주	-	유통통상학부	편입
	전주	-	항공서비스학과	편입
	전주	-	심리학과	편입
	-	진천	공연예술뮤지컬학과	편입
	-	진천	패션스타일링학과	편입
	-	진천	경영학과	편입
	-	진천	상담심리학과	편입
과학기술대학	전주	-	조경학과	편입
	전주	-	기계자동차공학과	편입
	전주	-	전기전자공학과	편입
	-	진천	건설시스템공학과	편입
	-	진천	건축학과	편입
	-	진천	컴퓨터공학과	편입
식품과학대학	전주	-	외식산업조리학과	편입
	전주	-	식품생명공학과	편입
체육과학대학	전주	-	체육학과	편입
	전주	-	태권도학과	편입
	전주	-	스포츠지도학과	편입

※ 상기 모집단위는 변경될 수 있습니다.

# II

## 전형일정

### ■ 2022년도 3월 입학

구분		일시	내용	비고
원서 접수		2020. 11.8.(월) 09:00 ~ 11.26.(금) 17:00	글로벌교육지원센터 홈페이지	<a href="https://www.woosuk.ac.kr/WoosukGlobal.do">https://www.woosuk.ac.kr/WoosukGlobal.do</a>
서류 제출		2020. 11.8.(월) 09:00 ~ 11.26.(금) 17:00	글로벌교육지원센터	방문 또는 우편 제출
면접	국내체류자	12.8.(수) ~ 12.10.(금)	학과별 지정 장소	
	국외체류자		-	
합격자 발표		12.17.(금) 16:00(예정)	글로벌교육지원센터 홈페이지	국외체류자만 해당
등록금 납부		12.20.(월) ~ 12.22.(금)	학교 지정 은행	
표준입학허가서 배부		12. 27.(월)	우편 발송	
조건부 합격자	TOPIK 성적표 제출	2022.2.11.(금)까지	글로벌교육지원센터	TOPIK 성적표 기한 내 미제출 및 한국어 연수 미수료 시 불합격 처리
	표준입학허가서 배부	2021.2.15.(화)	우편 발송	

※ 전형 일정은 상황에 따라 변동 가능함

### ■ 2022학년도 9월 입학

구분		일시	내용	비고
원서 접수		2021. 5.9.(월) 09:00 ~ 5.27.(금) 17:00	글로벌교육지원센터 홈페이지	<a href="https://www.woosuk.ac.kr/WoosukGlobal.do">https://www.woosuk.ac.kr/WoosukGlobal.do</a>
서류 제출		2021. 5.9.(월) 09:00 ~ 5.27.(금) 17:00	글로벌교육지원센터	방문 또는 우편 제출
면접	국내체류자	6.2.(목) ~ 6.3.(금)	학과별 지정 장소	
	국외체류자		-	
합격자 발표		6.8.(수) 16:00(예정)	글로벌교육지원센터 홈페이지	개별 통지 없음 국외체류자만 해당
등록금 납부		6.9.(목) ~ 6.14.(화)	학교 지정 은행	
표준입학허가서 배부		6.16.(목)	우편 발송	
조건부 합격자	TOPIK 성적표 제출	2021.8.10.(수)까지	글로벌교육지원센터	TOPIK 성적표 기한 내 미제출 및 한국어 연수 미수료 시 불합격 처리
	표준입학허가서 배부	2021.8.12.(금)	우편 발송	

※ 전형 일정은 상황에 따라 변동 가능함



## 전형안내

### 1. 지원자격

구분	내용
국적	<ul style="list-style-type: none"> <li>부모 모두가 외국인인 외국인 학생</li> </ul>
학력조건	<ul style="list-style-type: none"> <li>4년제 대학교 졸업(예정)자 또는 1년 이상 수료자</li> <li>전문대학 졸업(예정)자</li> </ul> <p>단, 4학년 편입은 교류대학의 2+2프로그램 입학자로서 3년제 전문대학 졸업(예정)자에 한함</p>
언어능력 기준	<ul style="list-style-type: none"> <li>한국어능력시험(TOPIK) 3급 이상인 자 (단, 이공계열 및 예체능계열 지원자의 경우 2급 이상인 자)</li> <li>본교 WOW-TOPIK 3급 이상 취득한 자</li> </ul>

### 2. 전형방법

#### 가. 성적 반영 점수

전형요소	평가내용	배점기준
서류	<ul style="list-style-type: none"> <li>자기소개서, 수학계획서, 재정능력 등 평가</li> </ul>	40점
면접	<ul style="list-style-type: none"> <li>계열별 수학에 필요한 전공에 대한 이해도, 언어능력, 인성 및 가치관</li> <li>- 국내체류자: 면접 (학부별 지정 장소)</li> <li>- 국외체류자: 전화 또는 화상 면접</li> </ul>	60점

#### 나. 지원방법

구분	내용
국내외 지원자	<ul style="list-style-type: none"> <li>입학원서: 우석대학교 글로벌교육지원센터 홈페이지에서 2022학년도 외국인 신(편)입학 모집 입학원서 다운로드</li> <li>서류제출: 우석대학교 글로벌교육지원센터로 원본 서류 제출</li> </ul>

#### 다. 제출서류

구분	서류	신입	편입	비고
제출 서류	입학원서	○	○	<ul style="list-style-type: none"> <li>본교서식(지원서, 자기소개서, 수학계획서 등, 건강검진확인서 등)</li> </ul>
	고등학교 졸업(예정)증명서 및 성적증명서	○		<ul style="list-style-type: none"> <li>최종학력 공증자료(CDGDC or CHSI or 아포스티유 or 대한민국 재외공관 (한국대사관) 영사인증 자료)</li> </ul>
	전문대학(대학교) 졸업(예정)증명서		○	<ul style="list-style-type: none"> <li>번역본 첨부</li> </ul>

전문대학(대학교) 성적증명서		○	<ul style="list-style-type: none"> <li>• 평균평점과 평점 만점 기재</li> <li>• 번역본 첨부</li> </ul>
지원자, 부모 국적증명서, 가족관계증명서	○	○	<ul style="list-style-type: none"> <li>• 국적 및 가족관계 입증 서류(공증본)                             <ul style="list-style-type: none"> <li>- 지원자 및 부모 여권 사본, 국적증명서 등</li> <li>- 가족관계증명서, 출생증명서 등</li> </ul> </li> <li>• 호구부사본 1부(중국인에 한함, 가족세대 모두 포함 제출)</li> </ul>
여권 사본	○	○	
재정능력 입증서류	○	○	<ul style="list-style-type: none"> <li>• 부모님 재직, 수입증명서 원본 및 번역본</li> </ul>
예금잔고증명서	○	○	<ul style="list-style-type: none"> <li>• USD \$18,000 이상</li> <li>- 원서접수 기준 30일 이내 발급 서류</li> </ul>
한국어능력시험(TOPIK) 증서	○	○	<ul style="list-style-type: none"> <li>• TOPIK 3급 이상</li> <li>(단, 이공 및 예체능계열 지원자의 경우 2급 이상인 자)</li> </ul>
사진3매(칼라, 3.5cm×4.5cm)	○		<ul style="list-style-type: none"> <li>• 배경은 흰색 필수, 뒷면에 이름 기재</li> </ul>
외국인등록증 사본(앞면, 뒷면 복사)	○	○	
한국 소재 대학 및 연수원 재학증명, 성적증명 및 출석증명 각 1부	○	○	<ul style="list-style-type: none"> <li>• 국내체류자에 한함</li> </ul>

※ 제출서류 이외에 자격 심사를 위하여 필요한 서류를 추가 요구 가능

### □ 서류 제출 시 유의 사항

- ※ 외국에서 발급받은 서류는 원본을 제출해야 하며, 한국어나 영어로 작성되지 않은 서류는 한글 또는 영문 번역본과 공증 서류 첨부
  - 공증은 원서 접수일로부터 1년 이내의 공증만 유효
- ※ 합격자 중 졸업예정자는 졸업증명서를 글로벌교육지원센터로 추가 제출
- ※ 제출서류에는 반드시 해당기관의 전화번호가 나타나야 함

### [참고 1] 고등학교 성적 증명서 및 졸업 증명서

- 최종학력에 따라 공증대신 아래의 서류를 발급하여 제출하여야 함
  - 최종학력이 고등학교 졸업자인 경우: [www.cdgdc.edu.cn](http://www.cdgdc.edu.cn)에서 발급된 고등학교졸업고사(会考) 영문인증서 또는 「대학입학고사(高考)」 인증서 제출
  - 최종학력이 대학교 졸업자인 경우: [www.chsi.com.cn](http://www.chsi.com.cn)에서 졸업인증 출력하여 제출
  - 최종학력이 대학교 재학 중인 학생: [www.chsi.com.cn](http://www.chsi.com.cn)에서 발급된 재학인증서, 또는 [www.chsi.com.cn](http://www.chsi.com.cn)에서 발급된 학력인증보고서를 출력하여 제출
  - 아포스티유 협약국가 학생일 경우 아포스티유 학력인증서 제출
  - 아포스티유 협약국가 학생이 아닐 경우 재외공관(한국대사관)의 영사인증 자료 제출

[참고 2] 지원자와 부모 국적증명서, 가족관계증명서

- 중국 국적 지원자 : 동일 호구부에 지원자 본인과 부모가 모두 기재되어 있는 경우에 한하여, 부모의 국적증명서, 가족관계증명서를 따로 준비할 필요가 없음.
- 러시아, 우즈베키스탄, 카자흐스탄에 거주하는 고려인 : 고려인을 입증하는 공식서류를 반드시 제출하여야 함.
- 지원자 친척이 재정보증 시 관계를 입증할 해당국 정부발행 서류를 첨부해야 하며, 제3자의 한국인이 재정보증 시 지원자와 관계 입증할 서류 및 소명자료 첨부
- 부모가 이혼 또는 사망한 경우 이를 증명할 정부 발행 서류(이혼증명서 또는 사망증명서) 제출
- 호구부가 여러 개로 나뉜 경우는 친족관계증명서를 파출소에서 발급받아 제출

[참고 3] 재정보증서류

- 재정보증인 명의로 USD \$18,000 이상 은행에 예치된 예금 잔액증명서(원서 접수일 기준 30일 이내 발급) 또는 국내 송금이나 환전증명서
  - 단, 잔액증명서는 유효기간이 있는 경우 유효기간까지 인정하나, 최근 6개월 이내 발급분까지만 인정함 (원서 접수 마감일 기준)

3. 전형료: 100,000원

가. 원서 접수 완료 후 전형료 반환하지 않음

나. 수험생 본인의 귀책사유가 아닌 사유(천재지변, 질병, 기타 사고 등)로 전형에 응시할 수 없는 경우 해당 전형료의 일부 또는 전액(원서접수 수수료 제외)을 환불할 수 있음

입학안내 문의  
063.290.1078, 1079, 1278, 1279

우석대학교 글로벌교육지원센터  
전북 완주군 삼례읍 삼례로 443

입학안내 홈페이지 [www.woosuk.ac.kr/WoosukGlobal.do](http://www.woosuk.ac.kr/WoosukGlobal.do)

# IV 대학생활 안내

□ 장학금 (담당부서: 학생복지팀 ☎063-290-1052~1053)

◎ 교내장학금

구분	선발기준
취업역량계발장학금	학생들의 취업역량계발을 지원하기 위하여 자기계발프로그램을 이수한 자
우석챔프장학금	우석챔프프로그램에서 취득한 마일리지를 적립하여 정해진 단계에 도달한 자
외국인자비유학생 장학금	본인 및 부모 모두가 대한민국 국적을 갖지 않은 외국인 유학생으로 본교에 입학(신·편입학)한 자(협정체결대학출신 외국인 및 외국인 유학생)
외국인교환유학생 장학금	본교와 학술교류협정을 체결한 외국대학에서 파견한 외국인 교환학생

※ 교내장학금은 학교사정에 따라 일부 변동이 될 수 있습니다.

※ 장학금 수혜를 위해서는 직전 학기 12학점 이상 및 장학금 세부기준에 따른 평균 성적 이상이 되어야 합니다.

□ 생활관

◎ 전주캠퍼스(담당부서 : 생활관 ☎063-290-1100, 1823)



[단위: 명]

구분	2인실	3인실	4인실	5인실	6인실	장애 학우실	계	수용인원
우석헌1(남)	4	91	19	3	2	-	119	384
우석헌2(여)	-	-	160	-	-	-	160	640
우석헌3(남)	364	-	-	-	-	2(3인실)	366	734
우석헌4(여)	164	-	-	-	-	1(3인실)	165	331
계	532	91	179	3	2	3	810	2,089

[수용 인원]



◎ **진천캠퍼스**(담당부서 : 생활관 ☎043-531-2911,2912)

○ **교내기숙사(우석헌)**



[단위: 명]

2인실	수용인원	비고
116	232명	기숙사 1개동

[수용 인원]

○ **학사마을 (본교 학생 전용 정주형 원룸)**

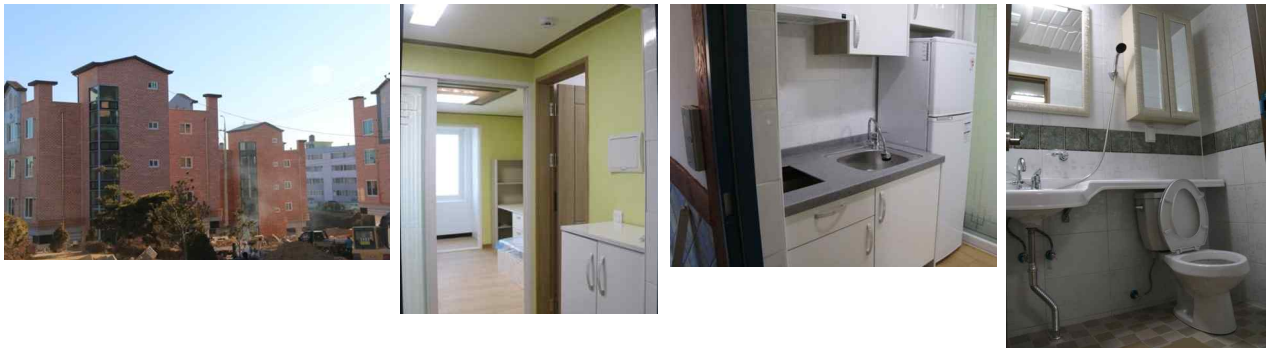

[단위: 명]

2인실	수용인원	비고
124	248명	원룸 7개동

[수용 인원]

**□ 2022학년도 등록금**

(단위 : 원)

계열구분	학부 및 학과	입학금	수업료	계
인문사회	아동복지학과	463,200	2,948,500	3,411,700
	심리학과			
	경영학과			
	미디어영상학과			
	상담심리학과	463,200	3,048,500	3,511,700
	유통통상학부			
	항공서비스학과			
이학체육	재활학과	463,200	3,940,500	3,953,700
	외식산업조리학과			
	정보보안학과			
	조경학과			
	식품생명공학과			
	체육학과			
	태권도학과			
	생명과학과			
	스포츠지도학과			
공학예능	제약공학과	463,200	4,028,000	4,491,200
	건축학과			
	기계자동차공학과			
	전기전자공학과			
	건설시스템공학과			
	컴퓨터공학과			
	공연예술뮤지컬학과			
	패션스타일링학과			

※ 위 등록금 조건표는 학교 정책에 따라 변경될 수 있음

## □ 2022학년도 학과(부) 소개

### ◎ 보건의료경영학과 (전주캠퍼스 / 보건복지대학)

현재 대한민국은 소득증가에 따른 건강에 대한 관심이 증가하고 고령화에 따른 보건의료 수요가 증가하면서 보건의료기관이 많아지고, 그에 따른 경쟁이 심화되면서 보건의료기관 경영관리를 위한 전문 인력 필요성이 증가하고 있는 추세입니다. 이에 따라 우석대 보건의료경영학과는 보건의료기관의 경영 및 행정에 관한 전문지식을 교육함으로써 병원 및 보험공단 등 기타 보건의료기관에서 경영혁신과 일반 행정을 수행할 인재를 양성합니다. 이론수업 뿐만 아니라 대학부속병원을 활용하고 있으며 다양한 보건의료기관과 산학협력 협약을 체결(MOU) 하여 강의실 밖 현장 속에서도 강의를 진행하고 있습니다.

현장실습학기제를 통해 졸업 전 현장에 대해 충분히 이해하며, 현장실습에서 끝나는 것이 아니라 취업으로 이어지기 때문에 취업률도 높습니다.

### ◎ 제약공학과 (전주캠퍼스 / 보건복지대학)

제약공학과는 전 세계적으로 국가마다 21세기의 국가 동력산업으로 간주하고 있는 제약 산업에 종사할 전문공학기술자(Engineer)를 교육·양성하기 위한 학과로 우수한 전문 인력을 양성하고 국내·외 제약 산업계에 취업하도록 하여 신약개발 및 공정혁신을 통한 제약관련 산업구조의 고도화를 실현하며, 나아가 국내·외 제약 산업의 발전과 혁신을 통하여 국가 발전에 이바지하고 있다. 학생들의 실습 및 교육을 위하여 제제공학실험실, 생물의학실험실, 제약공정실험실, 유전공학실험실, 향장미생물학실험실을 운영하고 있으며, 제약 및 화장품 제조 관련 실습 장비가 구축된 제약공학실습관을 설치하여 산업체 연계형 인력양성과 국내·외 연구 활동을 지원하고 있다. 제약산업체와의 연계교육 기회를 부여하고 산업현장의 애로기술 및 첨단기술 공동개발을 위하여 한국프라임제약, 모나리자화장품, 바이오월드, 슝니허브, 핀, 해원, 산들FC, 지앤엠, 제이앤 에이치, 피코바이오, 벅스, 휴먼피아 코스텍 등의 업체와 공동연구개발을 통하여 천연셀룰로스 마사지팩, 자외선차단 한방화장수, 발효기능성 식품, 발효화장품 등의 개발제품을 산업화하였다. 대중국 환황해권 경제의 중추적인 역할에 필요한 인재 양성을 위해 중국의 남경효장대학교와 2+2 연계교육과정을 운영한 바 있으며, 현재 중국 석가장대학교 중외합작 프로그램을 준비중에 있다. 일본의 AIST 산업 종합연구소, 독일의 칼스루에대학, 미국의 위스콘신 주립대학 등과의 협약을 통해 국제화에도 앞장서고 있다.

### ◎ 아동사회복지학부 (전주캠퍼스 / 보건복지대학)

아동사회복지학부는 아동의 건전한 성장발달을 돕는 교육과 보육 복지 전문인력을 양성하는 학과로, 호남에서 유일하게 34년의 역사를 지니고 있다.

### ◎ 재활상담학과 (전주캠퍼스 / 보건복지대학)

미래를 생각하고 재활의 새로운 가치를 만드는 재활학과는 2006년 호남지역에서 최초로 재활복지 전문 인력 양성 학과이다. 재활상담학과는 중증장애인들의 직업재활을 위하여 직업상담, 직업평가, 직업개발 등 다양한 이론과 기술을 습득하여 중증장애인들의 성공적인 직업

재활을 지원하는 전문 인력을 양성하는 학과이다. 최근사회는 여러 가지 후천적 요인과 노령화 문제로 장애 인구가 늘어나고 있으며 이로 인해 장애인의 다양한 욕구를 해결하기 위한 전문 인력의 수요가 급증하고 있는 실정이다. 또한 2018년부터 직업재활사(2급) 자격이 장애인재활상담사인 국가공인자격제도로 변경되며 2018년도부터 국가고시로 치를 예정이다. 이에 향후 재활복지 전문가로서 활동할 수 있는 길은 무궁무진하고 학과 졸업생들은 장애인 재활상담사(2018년도 시행 예정), 직업평가사, 사회복지사(2급) 자격증을 취득함으로써 재활 영역과 복지 영역 모두에 취업 가능성을 열어두고 있다.

### ◎ 심리학과 (전주캠퍼스 / 보건복지대학)

심리학은 인간의 심리와 행동을 체계적으로 연구하는 과학적인 학문으로 졸업 후 병원, 학교, 상담센터, 기업체 등에서 전문심리사로 활동하게 됩니다. 또한, 본 학과에서는 졸업과 함께 다양한 자격증을 취득할 수 있으며, 교직과정을 이수함으로써 중·고교의 전문 상담교사 자격증을 취득할 수 있습니다.

### ◎ 정보보안학과 (전주캠퍼스 / 보건복지대학)

21C 정보화 사회는 민간 부문의 전자 상거래와 공공 부문의 인터넷 뱅킹과 국가 기간통신망 분야 등에 보편화 되어 있는 인터넷 정보통신 인프라의 매우 높은 의존도를 보여주고 있으며, 국내외 모든 기관 및 기업체 등에서 정보보안 전문 인력의 차별화된 수요가 증가하고 있다. 인터넷 정보보안 전문가들은 국가기관 및 민간 기업체의 정보 보안 전문 인력으로 다양하게 취업할 수 있으며, CISA, CISSP 등 정보보안 전문 국제자격증을 취득하여 국제적인 활동도 가능하다. 우석대학교 정보보안학과에서는 컴퓨터 활용, 암호기술, 시스템 및 네트워크 보안기술, 인터넷 응용 및 전자상거래 보안기술 등을 종합적으로 교육함으로써, 공공기관 및 산업체에서 직접 사용할 수 있는 정보보안 기술 전반에 걸친 체계화된 지식을 갖춘 전문인력을 양성하고자 한다.

### ◎ 미디어영상학과 (전주캠퍼스 / 문화사회대학)

커뮤니케이션 기술의 발달과 방송 통신의 융합 등 급변하는 미디어 환경에서 영상 미디어 및 문화 산업 관련 수요가 늘어나고 있으며, 이에 따른 학생들의 특성화로 전공 경쟁력을 높이고, 다양한 미디어 산업 관련 분야에 학생들이 진출할 수 있도록 이론과 실기 과정을 통해 미디어산업에 대한 관심과 직업 선호도가 높아지고 있다. 이에 본 학과에서는 영상 미디어를 포함한 미디어 산업 중심의 전문가를 양성한다.

### ◎ 유통통상학부 (전주캠퍼스 / 문화사회대학)

유통통상학부는 유통과 무역의 전문 인력을 양성하고 있으며, 국제화 시대를 앞서가는 중국 통상 전문 인력의 양성에도 힘을 기울이고 있습니다. 졸업할 때 경제학사와 경영학사 두 개의 학위를 수여하는 유통통상학부는 중국 산둥사범대학에 <한중합작 국제통상대학>을 설립 운영하여 모든 학생들이 희망하면 누구나 2년간 한국에서 공부하고 2년간 중국에서 공부하여 한국과 중국 대학의 졸업장을 동시에 받는 2+2 복수학위제도를 실시하고 있습니다. 또 우리 학부에는 전국 최초로 대학부설 무역회사를 설립하여 수출입 업무를 수행하고 있습니다.

다. 우리 학부는 실용 학풍을 증시함과 아울러 교수와 학생 간의 편안한 만남과 소통을 통한 인성 교육에 남다른 신경을 쏟고 있습니다.

◎ **항공관광학과 (전주캠퍼스 / 문화사회대학)**

우석대학교 항공관광학과는 서비스산업을 리드하는 국제 감각을 가진 항공승무원과 서비스 분야의 최고 전문인력 양성을 목표로 합니다. 항공, 호텔, 관광 등 다양한 학문분야를 창조적으로 융·복합하는 교육시스템을 통해 21세기 서비스산업의 실무적 전문가로서의 능력을 갖춘 인재양성에 특화된 학과입니다.

◎ **경영학과 (진천캠퍼스 / 문화사회대학)**

[우리 학과의 미션]

- 경영이론과 실무를 겸비한 인재 육성
- 격변하는 기업환경에 효과적으로 대처할 수 있는 능력을 갖춘 인재 양성
- 글로벌 비즈니스 시대에 역량을 발휘할 수 있는 인재 배양

[우리 학과의 교육목표]

- 기업의 합리적 경영 원리에 대한 이해
- 기업의 사회적 책임과 윤리경영에 대한 인식 제고
- 4차 산업혁명 시대에 적합한 경영 능력 향상
- 기업과 사회에 대한 폭넓은 이해 증진

◎ **상담심리학과 (진천캠퍼스 / 문화사회대학)**

상담심리학과는 전문적인 심리상담사를 양성하는 것을 목표로 한다. 현대사회는 인류가 경험한 그 어떤 시대보다도 빠른 속도로 변화하고 있으며, 삶의 방식과 인간관계는 점점 더 개별화되고 복잡해지고 있다. 이런 급격한 변화 앞에서 현대인들은 심각한 고독과 불안을 경험하고 있으며, 많은 사람들이 자살로 생을 마감하고 있다. 자살의 주요 원인으로 꼽히는 스트레스와 우울증은 대부분 과도한 경쟁과 인간관계의 단절 때문에 생겨나지만, 경쟁과 단절의 사회적 분위기는 앞으로도 오랫동안 지속될 것으로 보인다. 이런 현실에서 현대인의 심리적인 문제를 이해하고 그 해결을 도와주는 전문적인 심리상담가에 대한 사회적 요구는 나날이 증가하고 있다.

◎ **문예창작학과 (진천캠퍼스 / 문화사회대학)**

문예창작학과는 2005년도에 출범하여 비교적 짧은 역사에도 불구하고 많은 학생들이 신춘문예를 통해 등단하였다. 또한, 크고 작은 각종 대회에서도 좋은 성적을 거두고 있다. 이렇듯 우리 학과가 짧은 시간 안에 좋은 성적을 거둘 수 있었던 이유는 송준호, 안도현, 곽병창, 양정철 등 시, 소설, 희곡을 비롯한 문학의 여러 분야에서 활발하게 활동하고 있는 교수들이 다양한 방식과 열린 마음으로 학생들을 지도하시기 때문이다. 전국 규모의 고교 백일장 대회를 주최하여 문학에 꿈과 열정을 품은 학생들에게 보다 풍성한 문학으로의 관심과 기회의 장을 마련하고 있다.

### ◎ 뮤지컬학과 (진천캠퍼스 / 문화사회대학)

공연예술뮤지컬학과는 연기와 무용, 보컬 그리고 무대메커니즘 등 공연예술의 이론과 실기를 연마한 공연예술가, 뮤지컬배우, 무용가, 안무가, 연기자, 연출, 무대감독, 조명, 음향, 무대 디자이너 등의 공연예술 전문인을 양성하여 공연예술 현장에 진출하게 하는 것을 목표로 한다. 또한 예술교육 전문가 양성의 교과과정과 프로그램을 운영하여 초, 중등학교와 사회복지 시설 및 평생교육기관에 수급될 문화예술 교육사를 배출하여 미래의 예술교육을 책임질 전문 예술교육 인력을 양성한다. 창의력과 실력을 갖추고 미래 대중문화예술을 선도하겠다는 의지를 지닌 전문인을 양성하여 지역사회의 문화예술 진흥과 공연예술의 발전에 기여한다.

### ◎ 패션스타일링학과 (진천캠퍼스 / 문화사회대학)

패션스타일링학과는 방송, 잡지, 광고, 영화, 연극, 유통업 등 다양한 생활문화산업 분야에서 새롭게 빠르게 변화하는 패션 트렌드를 신속하고 정확히 파악하고 다양한 분야의 디자인과 융합하여 창의적이고 독창적인 아이디어와 예술적 감각을 통해 선구적 스타일을 제안하고 고부가가치 상품을 창출할 수 있는 전문 인력을 양성하는 학과임.

최신 트렌드에 맞는 의상 제작 및 리폼, 헤어, 메이크업, 액세서리, 소품 등의 패션트렌드 흐름을 신속 정확하게 파악하고 독창적인 스타일링에 필요한 컨셉트리 설계교육을 통해 패션 스타일링기법, 액세서리 스타일링, 이미지 스타일링을 창의적으로 구성할 수 있는 교육을 실현함.

### ◎ 조경학과 (전주캠퍼스 / 과학기술대학)

조경이란 유용하고 즐거움을 줄 수 있는 환경의 조성에 목표를 두고, 자원의 보전 및 관리를 고려하며 문화적 과학적 지식의 응용을 통하여 계획, 설계 혹은 토지의 관리 및 자연과 인공요소를 구성하는 기술이다. 현대에 들어서 토지예술, 대지예술형태로 발전하고 있으며 최근에는 4차원의 시간과 5차원적 의미차원을 고려하여 「5차원적 토지예술」이라고도 표현된다. 본 학과는 자연의 원리를 바탕으로 하여 인간의 주변환경을 보다 쾌적하고 풍요롭게 만들기 위한 이론과 기술을 바탕으로 창조적 디자인 활동을 추구하는 학과이다. 특히 도시 내 주택 정원, APT단지, 캠퍼스조경, 빌딩 및 인테리어조경, 공원녹지 및 생태하천, 테마파크, 각종 유원지를 주요활동 영역으로 삼고 있다. 또한 국·도립공원과 골프장, 스키장, 동·식물원, 문화재 조경 등 레저스포츠 휴양 공간, 도로와 공항 등의 개발과정에서 자연과 인간 이용의 조화로움을 지향한다.

### ◎ 기계자동차공학과 (전주캠퍼스 / 과학기술대학)

기계자동차공학은 기계공학을 기초로 하여 전기, 전자, 제어, 재료 공학 등이 복합된 응용학문으로서 기계 및 자동차를 대상으로 공학적인 개념, 설계, 해석, 제작에 관한 지식을 체계적으로 다루는 학문이다. 본 학과는 실무경험이 풍부한 최고수준의 교수진에 의해 첨단 교육시설과 다양한 실험실습환경으로 현장기반형 교육과정을 운영함으로써 21세기 무한 경쟁 시대에서 기계 자동차산업의 미래를 이끌 수 있는 글로벌 전문 기술인을 양성하고 있다.

◎ **전기전자공학과 (전주캠퍼스 / 과학기술대학)**

전기전자공학은 우리 생활에 필수적인 전기에너지와 관련된 분야인 전력산업, 제조업 등 산업기반기술의 바탕이 되며 동시에 새정부가 역점사업으로 추진하고 있는 신성장 동력사업[3대분야 9개산업]의 근간이 되는 학문이다.

◎ **건설시스템공학과 (진천캠퍼스 / 과학기술대학)**

건설시스템공학과는 사회기반시설물(도로, 댐, 항만, 교량, 터널, 고속철도 및 상하수도 등)의 친환경적 계획·설계·시공·유지관리를 담당할 전문기술인력을 양성하기 위하여 공학교육 인증제도를 바탕으로 기업의 수요를 충족시킬 수 있는 교육과정을 편성하여 시행하고 있다. 재학생들은 1학년 교육 과정에서 대학생활의 목표를 설정하고 셀프 리더십, 대인관계 능력 및 적극성을 제고하고 있다. 또한 교양 및 전공기초 교과목을 통해 기본소양 및 기초학습 능력을 배양하게 된다.

2학년 교육과정부터 재학생들은 융·복합교육과 창의적 문제해결 방법에 관련된 전공 교과목들과 세미나를 수강함으로써 설계 및 실무와 관련된 심화된 전공지식을 습득하고 창의성과 학제 간의 융·복합팀 활동 수행능력을 증진 시킨다. 또한 ‘국제건설 계약과 견적’, ‘국제설계기준’ 등의 교과목을 개설하여 국내 건설 산업의 국외진출 활성화에 따른 재학생들의 국제적 건설업무 수행능력 제고에도 역점을 두고 있다. 이러한 우리 학과의 교육과정을 이수하게 되면 정부기관, 정부투자기관 및 기업체 등에서 요구하는 인성과 실무능력을 갖춘 건설인력으로 거듭날 수 있다.

◎ **건축학과 (진천캠퍼스 / 과학기술대학)**

건축학과는 급변하는 건축환경 및 사회적 요구에 부응할 수 있는 실무형 전문 건축인 양성을 목표로 건축설계, 구조, 재료 및 시공 등의 건축 분야와 인테리어, 디자인 등의 실내 건축 분야에 대한 다양한 지식과 기술을 종합적으로 바라볼 수 있는 교육 프로그램을 통하여 각각의 전문 자격증을 취득하게 함으로써 취업경쟁력을 향상시키고 있다.

◎ **에너지전기공학과 (진천캠퍼스 / 과학기술대학)**

한국은 에너지 자원 빈국으로 인한 고유가 문제, 기존 화석연료 사용에 의한 지구 온난화 문제 및 높은 비율의 원자력 발전에 의한 환경 문제 등을 갖고 있어서 신재생에너지의 개발과 더불어 전력의 생산과 사용 고효율화가 국가 신성장 동력산업으로 부상하고 있다. 이러한 국가 상황에 부응하여 에너지공학과는 친환경에너지원으로서 태양광, 연료전지와 풍력 등을 중심으로 하는 신재생에너지, 이것들의 전기에너지로의 변환과 전송, 리튬 배터리 등의 에너지 저장 시스템, 그리고 스마트그리드기술에 대한 학문을 연구하고 그 산업분야를 선도하는 전문인력을 양성한다. 특히, 충실한 이론 학습의 바탕 위에 실험실습에 내실화된 교육을 수행하고 산학협력을 통하여 기업체 맞춤형 교과과정을 운용하여 취업과 직결되는 산업체 실무기술의 졸업생을 배출한다.

**◎ 생명과학과 (진천캠퍼스 / 과학기술대학)**

21세기 인류가 당면한 문제들 중 가장 심각한 것 중의 하나는 환경문제이다. 특히, 우리나라는 압축성장의 과정 속에서 삶의 질을 담보해줄 자연생태 및 환경관련 연구가 절대적으로 필요하지만 연구 인력은 매우 부족한 형편이다. 그럼에도 불구하고 우리나라의 생명관련 학과에서는 대부분 작은 생물학(Micro-biology) 위주의 교육과 연구 인력 양성에 주력하고 있다. 따라서 생명과학과는 국립환경과학원, 국립생물자연관, 국립해양생물 자원관, 국립생태원을 비롯한 환경관련 공공기관, 연구소 및 기업에서 필요로 하는 큰 생물학(Macro-biology)에 정통한 인재를 키우는 유일무이한 학과로 특성화하고자 한다. 즉, 특성화된 산학연 인턴십 프로그램을 통하여 공공기관 및 연구소와 관련 기업에서 인턴십을 수행하여 졸업 후 취업경쟁력을 극대화하는데 주력하고자 한다. 또 다른 특성화계획은 지역적으로 인접해 있는 오송 바이오벨리의 제약회사, 생명공학 및 환경관련 기업, 그 외 다수의 벤처기업 등 의생명과학 관련 기업에 필요한 지원 인력을 양성 한다.

**◎ 컴퓨터공학부 (진천캠퍼스 / 과학기술대학)**

컴퓨터공학은 컴퓨터시스템의 원리와 응용에 관한 지식을 연구하는 학문으로 정보기술 분야의 기본이며 중심이다. 따라서 컴퓨터시스템 기초 이론 및 기술 전반에 걸친 지식을 바탕으로 인터넷, 모바일, 멀티미디어와 임베디드 시스템 등에 관한 응용기술을 익힐 수 있도록 교과과정을 운영하며 각종 첨단 기자재를 활용한 충분한 실습을 통하여 컴퓨터가 이용되는 모든 분야에 진출할 수 있는 IT전문인을 양성한다.

**◎ 호텔외식조리학과 (전주캠퍼스 / 식품과학대학)**

호텔외식조리학과는 새로운 유망분야로 각광받고 있는 외식산업 및 호텔 조리업에 종사할 수 있는 유능한 전문 인력양성을 교육의 목표로 삼고 있다. 외식산업의 전성시대가 도래함으로써 외식산업은 유망직종으로 자리 잡고 있고, 조리사는 높은 소득을 보장받는 전문직으로 대우받고 있다. 이와 같은 외식산업에서는 전문 조리기술, 푸드코디기법, 식품조리이론 및 과학적인 매장관리 기술 등의 전문적인 기술 및 지식을 필요하게 된다. 본 학과는 이러한 기술과 지식을 제공하기 위하여 체계적인 교과과정을 마련하여, 여러 가지 조리실습교육, 이론교육과 현장습득을 강화시켜 기반지식과 현장실무 감각을 두루 갖춘 인재를 배출하고자 한다.

**◎ 식품생명영양학과 (전주캠퍼스 / 식품과학대학)**

식품공학과 생명공학의 융합영역인 식품생명공학에 관련된 이론과 기술을 교육하여 식품, 건강기능식품, 발효 양조식품, 바이오식품 및 바이오산업 현장에서 필요로 하는 창의적 실무 인재 양성을 목표로 하고 있다.

**◎ 체육학과 (전주캠퍼스 / 체육과학대학)**

본 학과는 건전하고 활발한 신체활동을 통한 체력 및 건강의 유지 증진과 전인적 인격형성이라는 체육학의 근본 목적에 바탕을 두고 체육학 이론과 실기를 겸비한 유능한 체육인을 양성하는데 목적을 두고 있으며, 체육 전반에 걸친 기초 이론과 함께 운동기능 습득을 통한



운동적성의 개발과 과학적인 연구자세의 함양을 통해 심신을 조화롭게 발전시키며 전인적인 체육지도자를 양성하고자 노력하고 있다. 이를 바탕으로 체육의 과학화에 공헌할 수 있는 유능한 인재를 양성하고 훌륭한 학교 체육 및 사회체육 지도자를 양성하며, 지역사회 문화 발전과 국위 선양 및 학교의 명예를 드높일 수 있는 체육지도자를 양성하고 있다.

### ◎ 태권도학과 (전주캠퍼스 / 체육과학대학)

태권도학과는 태권도 교육을 통하여 지덕체가 고루 발달한 이상적인 인간의 완성을 목표로 한다. 따라서 태권도 실기와 이론교육을 기초에서 심화까지 체계적인 교과과정을 통해 제공함은 물론 실용적인 실습과정과 자격증 취득을 지원함으로써 향후 태권도계를 포함한 체육계의 발전에 이바지하는 태권도인을 양성한다.

### ◎ 스포츠지도학과 (전주캠퍼스 / 체육과학대학)

스포츠지도학과는 스포츠 문화의 가치가 증대함에 따라 전문성과 인성을 겸비한 “Sports Leader”를 육성하는 것을 목표로 한다. 따라서 경기능력과 수학능력이 우수한 학생을 선발하여 운동기능 및 스포츠 현상을 과학적으로 터득하게 하여 스포츠의 다양한 가치들을 통합시킬 수 있는 스포츠지도자를 양성하고자 한다. 또한 국민여가 및 복지 증진에 관한 운동처방, 운동재활, 바디 디자인, 스포츠산업 등 다양한 선진 교육프로그램을 운영한다. 따라서 특성화된 교과과정과 체계적인 관리를 통해 스포츠 대중화를 이끌어 갈 전문가 양성뿐만 아니라 학생들이 국가공인자격증을 비롯한 각종 자격증을 취득할 수 있도록 한다.

□ 찾아오시는 길

○ 전주캠퍼스

전북완주군 삼례읍 삼례로 443



● 통학버스

전주캠퍼스 ↔ 전주, 익산, 정읍 (태인, 신태인), 부안(김제), 군산 (대야), 인천(부평, 문학), 일산 운행

● 대중교통

남부터미널 → 우석대학교 (2시간10분 소요)

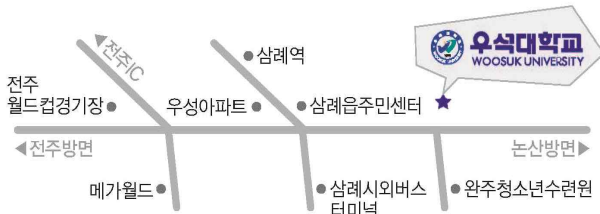

○ 진천캠퍼스

충북 진천군 진천읍 대학로 66



● 통학버스

진천캠퍼스 ↔ 서울잠실, 서울 (사당), 성남, 용인, 인천, 부천, 수원, 화성(병점), 오산, 평택, 안성, 이천, 청주, 오창 운행

● 대중교통

서울 . 경기  
진천터미널 ↔ 동서울, 남부터미널, 수원터미널, 인천, 안산, 부천, 안양, 성남, 평택, 용인, 광주(1시간 20분 이내 소요)

대전 . 천안

진천터미널 ↔ 대전, 천안 (1시간 소요)



## 우석대학교 학부(과) 지원서

<b>No.</b>	작성하지 마세요.	<b>지원학기 선택</b>	<input type="checkbox"/> 봄 학기(3 월~6 월) <input type="checkbox"/> 가을 학기(9 월~12 월)
------------	-----------	--------------------	--

 **학생 개인 정보 사항**

<b>이름</b>	성                      이름	<b>성별</b>	<input type="checkbox"/> 여자 <input type="checkbox"/> 남자	여권사이즈 사진 첨부
<b>국적</b>		<b>여권번호</b>		
<b>생년월일</b>				

<b>학부 진학 시 지원하고 싶은 학과</b>	<b>한국어능력시험 (TOPIK) 점수 Test of Proficiency in Korean</b>
1 지망	등급
2 지망	시험일

<b>학생 연락처</b>	집 주소					
<b>긴급 상황 시 연락처</b>	집 주소		<b>핸드폰</b>		<b>이메일</b>	

 **교육배경**

<b>교육기간(월/년도)</b>	<b>학교명</b>
~	고등학교
~	대학교

 **추천인**

<b>이름</b>	<b>직위</b>	<b>기관</b>	<b>주소</b>	<b>연락처</b>
				이메일: 전화:

 **한국방문기록**

<b>기간 (월/년도)</b>	<b>방문도시/지역</b>	<b>방문사유</b>	<b>초대/연관단체</b>
~			
~			

 가족관계

관계	이름	생년월일 (월/일/연도)	직업	연락처 (핸드폰)
		mm/dd/yy		
		mm/dd/yy		
		mm/dd/yy		
		mm/dd/yy		

 숙식선택

숙식선택		<input type="checkbox"/> 생활관 & 식사 <input type="checkbox"/> 생활관 <input type="checkbox"/> 기타:
기숙사 구분	남자	<input type="checkbox"/> 2 인실 <input type="checkbox"/> 3 인실
	여자	<input type="checkbox"/> 2 인실 <input type="checkbox"/> 4 인실
식사선택 (1 일 기준)		<input type="checkbox"/> 1 식 <input type="checkbox"/> 2 식 <input type="checkbox"/> 3 식 <input type="checkbox"/> 식사 안함 Meal plan option is available at an additional cost.

매 학기 기숙사 상황에 따라 원하는 방 타입에 배정되지 않을 수 있습니다.

 중요사항

<p>1. 우석대학교에 재학하는 모든 학생은 우석대학교에서 지정하는 보험에 의무적으로 가입해야 합니다.</p> <p>2. 학생은 대한민국의 법과 우석대학교의 학칙에 의거하여 모든 행실이 판단됨을 알고, 이를 위반 시 처벌됨에 이의가 없음에 동의합니다.</p>	<p>지원자 서명</p> <hr/>
--	---------------------

위에 가입한 모든 사항이 사실임을 확인합니다.

\_\_\_\_\_ (년도) \_\_\_\_\_ (월) \_\_\_\_\_ (일)

지원자 서명 : \_\_\_\_\_

**우석대학교 총장 귀하**

-----

우석대학교 국제교류원 글로벌교육지원센터  
 전북 완주군 삼례읍 삼례로 443번지 문화관 2층  
 연락처: +82-63-290-1078, 팩스: +82-63-290-1122, Email: [global@woosuk.ac.kr](mailto:global@woosuk.ac.kr)



## 본인 건강 체크리스트

다음질문에 정확하게 답변해주시기 바랍니다.

질문	네	아니오	설명
① 언제 마지막으로 무엇 때문에 의사와 상담 하였습니다까? (설명 필요)			
② 최근 5년간 질병을 앓거나 큰 사고로 다친 적이 있습니까? (그런 경험이 있을 경우 설명 필요)			
③ 최근 2년간 병원에 입원한적이 있습니까? (그런 경험이 있을 경우 설명 필요)			
④ 정신적, 감정적 또는 불안감 때문에 치료를 받은 적이 있습니까? (있을 경우 의사 소견서 첨부)			
⑤ 어떤 물질에 중독된 적이 있습니까? (그런 경험이 있을 경우 설명 필요)			
⑥ 알러지가 있습니까? (그런 경험이 있을 경우 설명 필요)			
⑦ 의사처방으로 약물 복용 중입니까? (그런 경험이 있을 경우 설명 필요)			
⑧ 특별히 주의하는 음식이 있습니까? (그럴 경우 설명 필요)			
⑨ 우울증을 앓고 계십니까? (그런 경험이 있을 경우 설명 필요)			

모든 답변은 제가 아는 한도에서 정확하고 진실되게 작성하였습니다. 만약 제 답변 중의 하나가 거짓으로 드러날 경우 법적인 책임은 모두 저에게 있습니다.

날짜 (일/월/연도)

지원자 서명

# 의사발급 건강확인서 (CERTIFICATE OF HEALTH)

Full Name: \_\_\_\_\_  
 Age: \_\_\_\_\_ Gender: F / M Nationality: \_\_\_\_\_  
 Date of Birth: \_\_\_\_\_

**1. Physical Examination**

- A. Blood Pressure: Systolic \_\_\_\_\_ Diastolic \_\_\_\_\_ mmHg \_\_\_\_\_
- B. Vision: Right 20/\_\_\_\_\_ Left 20/\_\_\_\_\_ Color Vision \_\_\_\_\_
- C. Corrected: Right \_\_\_\_\_/15 Left \_\_\_\_\_/15
- D. Dental Evaluation: Good ( ) Fair ( ) Poor ( ) Needs Attention ( )
- E. Clinical Evaluation

Classification	Normal	Abnormal	Classification	Normal	Abnormal
Skin			Heart		
Head & Face			Abdomen		
Eyes			Rectum		
Ears			Genitalia		
Mouth & Throat			Extremities		
Nose & Sinuses			Back & Spine		
Neck			Neurological		
Chest & Lungs			Mental		

If Abnormal: \_\_\_\_\_

**2. Chest X-ray Examination**

- A. Date taken: \_\_\_\_\_
- B. Findings: \_\_\_\_\_

**3. Laboratory Examination**

- A. Hemoglobin: \_\_\_\_\_ Gm/dl \_\_\_\_\_
- B. Urine: S.G. \_\_\_\_\_ Sugar \_\_\_\_\_ Micro \_\_\_\_\_
- C. Hepatitis B: \_\_\_\_\_
- D. Tuberculosis: \_\_\_\_\_
- E. Stool for Parasite Oval: \_\_\_\_\_
- F. Serological Test for Syphilis & AIDS: \_\_\_\_\_
- G. Other: \_\_\_\_\_

This is to certify that the above named applicant has gone through a general medical examination and the findings indicated here are true to the best of my knowledge. In my opinion his/her health condition is;

**Excellent ( ) Good ( ) Fair ( ) Poor ( )**

Date	
M.D	
Signature	

Hospital or Institute

# 개인정보의 수집·이용 및 제3자 제공에 관한 동의서

## 【 개인정보 수집·이용에 관한 사항 】

우석대학교 대학원(일반, 교육, 경영문화, 국방정책)에서는 「개인정보보호법」 제15조에 따라 귀하의 개인 정보를 아래와 같이 수집·이용하고자 하오니 동의 여부를 체크/서명하여 주시기 바랍니다.

수집·이용 목적	수집·이용 항목	보유·이용 기간
-대학 입학 원서접수 및 전형, 학사, 학위관리	-사진, 성명, 주민등록번호(외국인등록번호), 주소, 연락처, 이메일, 학력사항(출신학교명, 재적기간, 학과(전공), 학위, 학위등록번호, 학위명, 성적), 경력사항(근무처, 재직기간, 직위 등)	- 5년(일부 학적등록 관련자료 영구보유)

본 개인정보 수집·이용에 대한 동의를 거부하실 수 있으며, 이를 거부할 경우 대학원 입학 자격요건 확인 등에 지장을 초래하므로 입학이 거절될 수 있습니다.

◆ 개인정보의 수집·이용 :  동의       동의하지 않음

## 【 개인정보 제3자 제공에 관한 사항 】

우석대학교 대학원(일반, 교육, 경영문화, 국방정책)에서는 「개인정보보호법」 제17조에 따라 귀하의 개인정보를 아래와 같이 제3자에게 제공할 수 있습니다. 동의 여부를 체크/서명하여 주시기 바랍니다.

제공 목적	제공받는 자	제공 항목	제공 기간
- 입학자가 제출한 입학 자격 요건의 진위여부 확인 - 통계 및 국회자료 제출	- 전북은행, 농협 등 금융기관 - 입학자의 전적(대)학교 또는 국가평생교육진흥원(해외 대학 포함) - 교육부, 국회(의원), 유/초/중등학교 등 공공기관	- 모집시기, 성명, 사진, 주민등록번호, 출신학교, 학과, 성적, 학위등록번호, 졸업일자 등	- 제공 목적 종료 시까지

본 개인정보 제공에 대한 동의를 거부하실 수 있으며, 이를 거부할 경우 학사관리업무가 불가함에 따라 입학이 취소될 수 있습니다.

◆ 개인정보의 제3자 제공 :  동의       동의하지 않음

20      년      월      일

성명 : \_\_\_\_\_ (인/서명)